

POLANSKÝ ZPRAVODAJ

ČÍSLO 7 • LISTOPAD 1995



Výročí naší spisovatelky Heleny Salichové Odhalení pamětní desky

V sobotu 30. září 1995 se konalo slavnostní odhalení pamětní desky ke 100. výročí narození akademické malířky H. Salichové.

Deska byla umístěna na dům č. p. 732, kde Helena Salichová prožila 46 let svého plodného života.

V rámci této akce se konala v sále základní umělecké školy výstava obrazů žáků a pokračovatelů této malířky. Obrazy zde vystavovali ak. malíř Josef TREUCHL, Karel ŠTĚTKÁŘ, řed. školy Emil PŘIKRYL, MUDr. Ota KRYGEL a náš rodák Ing. Aleš KALIVODA.

Po skončení oficiální části programu byly nejvýznamnější osobnosti pozvány na malé posezení v obřadní síni naší radnice.

Rada našeho obvodu děkuje touto cestou všem, kteří se o zdar této akce zasloužili, zejména členům školské a kulturní komise, dětem naší školy pod vedení paní učitelky Tomáškové, žákům a vedení základní umělecké školy.

Tímto slavnostním aktem byly ukončeny oslavy jubilea akademické malířky H. Salichové. Chtěli bychom, aby tato pamětní deska připomínala budoucím generacím osobnost naší obce, kterou Helena Salichová určitě je.

Starosta



▲ Pamětní deska H. Salichové - po montáži 29. září 1995 (odhalení 30. září 1995)

Slovo redakce

Zima nás letos překvapila – přišla nečekaně brzo. Tam, kde již máme v domcích plyn, byla pohoda. Lidé si konečně mohli dopřát pohodlí bez zatápění, přikládání, vybírání popele a jiných nezbytností, které byly dříve k topení potřebné.

Ostatní byli ještě nuceni zatopit v kotlech tradičním způsobem a „tradičními palivy“. A opět to v Polance páchlo, protože se stále přikládá leďacos! Hlavně v noci.

Takže si v zájmu našeho zdraví (a proto, že řada lidí je stále bezohledná) přejme, aby zbytek obce byl plynofikován co nejdříve.

Ze stránek kronik 180 let školy v Polance

Budova nynější základní školy na ul. H. Salichové je již čtvrtou školní budovou v Polance. Jaké byly počátky školství v naší obci, se dočteme v obecní kronice, kde učitel Antonín Figala, první obecní kronikář, píše:

„Před rokem 1815 nebylo v Polance žádné školy. Tehdáž navštěvovaly zdejší děti obecnou školu v Klimkovicích. Mimo toho vyučovali čtení nějaký Gelnárek a nějaká ženská, jménem Vlčková.

Roku 1815 byla zde, na popud a za přispění hraběte Vlczka a kněžny Marie Blücherové, zřízena jednotřídní obecná škola. (Budova nynějšího hostince Josefa

Dluhoše č. 117, poněkud rozšířena a zvýšena; část budovy staré je zachována.) Prvním učitelem byl nějaký Raška. Po něm vyučoval Držkovský. Roku 1837 nastoupil službu učitelkou Vincenc Mayer, který zde působil 32 roky. Zemřel r. 1869. Tehdáž se vyučovalo náboženství, čtení, psaní a počtům. Té doby ukázala se stará školní budova nepostačitelnou a postavena nová škola (nynější obecní dům č. 1) nákladem 7883 zl. rakouské měny (1 zlatý – pozdější 2 K), r. 1873 vysvěcena. Stavební místo koupeno za 360 zlatých. Prvním učitelem v nové školní budově byl
(pokračování na další straně)

180 let školy v Polance

(dokončení z první strany)

Josef Keclík. Roku 1870 přibily ku shora jmenovaným předmětům ještě němčina, země- a dějepis, přírodopis, přírodopyt, nauka o tvarech měřických, zpěv a kreslení. Roku 1871 rozšířena jednotřídní škola na dvojtřídní a dosazen Josef Včelný jako výpomocný učitel. Týž po půlroční službě, pro nemoc, místa svého se vzdal, i ustanoven prozatímním učitelem Jiří Dorda. Ten po 2letém působení byl dosazen na školu do Střebovic. Roku 1874 rozšířena škola na trojtřídní. Roku 1881 vzdal se nadučitel místa na zdejší škole a ustanoven místo něho proz. správcem Josef Černín. 1. 3. 1882 ujal se správy školy nadučitel Frant. Vaněk, který zastával svůj úřad až do 31. 8. 1919. Roku 1884 byla zavedena ve 3. třídě němčina jako řeč vyučovací. Češtině se vyučovalo jen 3 hodiny týdně. Roku 1897 zavedeny do zdejší školy ženské ruční práce. Téhož roku rozšířena zdejší škola na pětitřídní. Od 1. ledna r. 1901 odškoleny kolonie Václavovice a Fonovice a přiškoleny do Klimkovic. Tím ubylo zdejší škole asi 80 dětí školou povinných.

Jelikož budova školní už nevyhovovala, byla obec nucena pomýšlet na školu novou. Se stavbou započato 23. srpna 1904, kterážto 1. října 1905 odevzdána, po překonání různých překážek, svému účelu."

Tolik nejstarší zápis v obecní kronice. Uvádí se zde dále, že náskres a rozpočet vyhotovil stavitel František Beier z Opavy, stavbu provedli zedničtí mistři František Moral z Mariánských Hor a Josef Navrátil z Paskova. Celá škola i se zařízením stála přes 72 000 K (to je krejcarů).

Tato budova, dnes nazývána „stará škola“, má tedy letos 90 let. Nutno dodat, že tehdy byla jen jednopatrová. Druhé patro bylo přistavěno přes prázdniny 1927 nákladem 271 000 Kč, stavba zadána staviteli arch. Karlu Gajovskému v Mor. Ostravě-Hulvákách. V té době byl řídícím učitelem školy Josef Salich, otec akademické malířky a spisovatelky Heleny Salichové.

Předtím, v roce 1923, byl za podpory státu postaven učitelský dům, nazývaný též „učitelské byty“, nynější zdravotnické středisko č. 545, náklad činil 537 000 Kč.

Od roku 1930 byla v Polance zřízena měšťanská škola, jejím prvním ředitelem byl Jiří Krtička. Byla umístěna v budově obecné školy č. 330 (nynější stará škola).

Osud školy za okupace a v průběhu osvobozených bojů, výstavbu nové školy na Zámecké (otevření 1952), mateřských škol apod. uvedeme příště.

K historii školy v minulém století podává zajímavé svědectví vlastenecký učitel Ludvík Šimoš, který zde působil v letech 1877–78 jako mladý učitel. Pomůcek ve škole téměř nebylo. Školské poměry hrozné: 400 dítek a pro ně pouze dvě třídy! Polovinu dostal učitel Šimoš, druhou polovinu nadučitel Keclík. Svých 200 žáků ve třídě si rozdělil na 80 dopoledne, odpoledne pak 120. Děti však byly hodné a návštěva obstojná, takže se mu vyučování líbilo i dařilo.

Ludvík Šimoš popisuje i Polanku té doby. Bylo by zajímavé uvést aspoň některé ukázky v této rubrice.

Mgr. Jaroslav Král,
kronikář

OPĚT ČERNÉ SKLÁDKY aneb: „Hlavně že mám pořádek doma“!

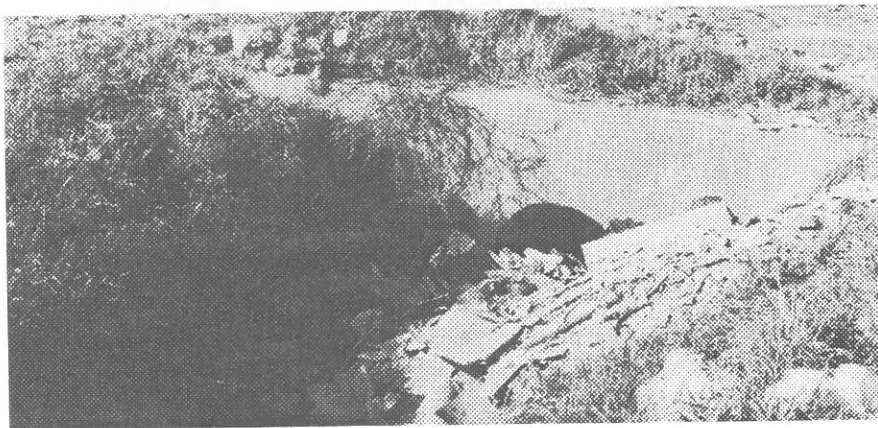

Minulý měsíc vysypal do čerstvě vyčištěného melioračního příkopu v polích na ulici K Vydralinám směrem na Jistebník nějaký „pořádkumilovný“ občan svůj odpad po likvidaci eternitové střechy a čištění půdy. A to zcela bezohledně a bez skrupulí. To, že zamezil průtok vody z polí a že vysypal odpad na cizí pozemek, mu vůbec nevadí! Nyní si asi mne ruče, jak je šikovný a jak ušetřil, ale že likvidace bude stát nás všechny nemalý peníz, to ho již nezajímá.

Jiný občan, který si asi na zimu „přezouval“ do nových pneumatik svého miláčka, odložil staré pneumatiky bez uzardění do hřbitovního kontejneru! ... Však oni to odvezou!

Máme u nás i jiné specialisty na likvidaci odpadů. Ti zase tajně odnášejí své domovní přebytky do košů na autobusových zastávkách. Objevuje se zde odpad mnohdy velice zvláštní: staré boty, podprsenky, rifle a jiné součásti oděvů. Samozřejmě prázdné sklenice od alkoholu nejsou výjimkou!

V kontejnerech, které jsou výhradně na sklo, si někteří (zřejmě ti, co nechtějí či neumějí čist) odkládají vše, co jim doma překáží. A tak se rázem z tříděného odpadu stává běžný domácí odpad, který musí zase někdo ručně rozřídit – a to určitě ne zadarmo.

Komentáře asi nejsou nutné!

Starosta

POZVÁNÍ

U příležitosti oslav 180 let školství v Polance n. O. a 90 let existence budovy obecné školy zveme naše občany na atraktivní a zajímavou výstavu

„Historie školství v Polance n. O.“,

kteřá se bude konat v sobotu a neděli, tj. 25.–26. listopadu 1995, vždy od 9.00 do 16.00 hod. v budově staré školy na ul. 1. května.

Bude to jedinečná příležitost pro mnohé naše občany vrátit se alespoň na chvíli o mnoho let zpátky, do svého dětství a prohlédnout si historické fotografie ze školních lavic a vzpomenout tak na své spolužáky a učitele.

Na vaši účast se těší zdejší radnice, školská a kulturní komise a vedení ZŠ v Polance n. O.



V předvečer těchto oslav, tj. 23. listopadu 1995 v 17.00 hod., pořádá Základní umělecká škola H. Salichové

„Koncert rodičů a dětí“

Účinkovat budou bývalí žáci školy v Polance n. O. se svými dětmi, současnými žáky ZUŠ. Tato již tradiční akce svědčí o muzikálnosti naší obce a o dobré spolupráci rodiny a školy.

Všechny příznivce zve vedení ZUŠ v Polance n. O.

Informace k dani z nemovitostí

Finanční úřad Ostrava III. se sídlem v Ostravě-Porubě oznamuje, že termín pro podání příznání k dani z nemovitostí na rok 1996 je do 31. 1. 1996 podle stavu k 1. 1. 1996. K tomuto termínu se příznání podává pouze v těchto případech:

1. kdy nastaly rozhodné skutečnosti **mění výši daňové povinnosti**

(prodej, koupě, změna charakteru či užívání nemovitostí, vznik či zánik nároku na osvobození)

2. kdy **vznikla či zanikla daňová povinnost** pro příslušný FÚ

Příslušné změny se vyznačí v daňovém příznání. U poplatníků, kde nedošlo k žádné změně, se daňové příznání nepodává a jejich daňová povinnost zůstává ve stejné výši **posledně známé daňové povinnosti**.

V působnosti FÚ Ostrava III se sídlem v Ostravě-Porubě se nemění koeficient stanovený pro jednotlivé městské obvody.

Dále upozorňujeme na změnu vyhlášky ministerstva zemědělství ČR s průměrnými cenami půdy. Vyhláškou č. 215/1995 Sb., o cenách půdy, se mění průměrné ceny zemědělských pozemků k 1. 1. 1996.

V Polance nad Odrou činí nová cena za 1 m² orné půdy 7,06 Kč. Původní cena činila 5,01 Kč.

Tyto ceny jsou rozhodující pouze pro výpočet **daně z pozemků**. Pro fyzické a právnické osoby podnikající podle zvláštních předpisů a občany – vlastníky zemědělských pozemků to znamená, že se jim v I. čtvrtletí roku 1996 změnila daňová povinnost. Tuto

změnu jim **provede finanční úřad** a bude je včas informovat vhodným způsobem. Tudiž nevzniká povinnost poplatníka podávat dílčí daňové příznání na přepočtené ceny půdy ani nutnost osobního projednání výše daně u správce daně.

Z uvedeného důvodu je žádoucí, aby občané uhradili daň z nemovitostí nejdříve v měsíci březnu 1996.

Termíny placení zůstávají stejné jako v minulém roce, tj. k 31. 5., 30. 6., 30. 9., 30. 11. 1996, u zemědělské výroby a chovu ryb k 30. 8. a 30. 11. 1996. Jestliže daň nepřevyšuje 1000 Kč, je splatná najednou do 31. 5. 1996.

Činí-li u jednoho poplatníka celková daň povinnost z nemovitostí nacházejících se v územním obvodu jednoho správce daně méně než 30 Kč, daň se neplatí.

Na základě poskytování sociálních dávek příspěvku na bydlení bude finanční úřad potvrzovat **příslušné formuláře po 10. 12. 1995.**

Žádost o příspěvek na bydlení se nedokládá potvrzením finančního úřadu o zaplacení daně z nemovitostí, pokud je nemovitost nebo její část, v níž je byt, od daně osvobozena. Jedná se o tyto případy:

1. byt byl odkoupen z vlastnictví státu, obce nebo družstva
2. nemovitost je osvobozena od daně z ostatních důvodů uvedených v § 9 odst. 1 zákona o dani z nemovitostí.

Ing. Pavel Grygar,
vedoucí oddělení majetkových daní

Víte, že...

○ 18. 9. 1995 byla splacena naše první půjčka ve výši 6 mil. Kč, vč. úroků? Z tohoto úvěru byla financována část I. etapy plynotfikace.

○ dne 11. 10. 1995 v 11.45 hod. byl vpuštěn do rozvodů plynového potrubí na Osadě míru plyn? Od této chvíle mohou tamní obyvatelé využívat tohoto média k vytápění svých domků.

○ 30. září t. r. se již tradičně uskutečnilo v režii zdejší radnice setkání našich jubilantů (70 a 75 let)? Posezení se konalo v malém sále u Friedlů a účastnilo se ho celkem 44 oslavenců, kterým k dobré náladě příjemného odpoledne zahráli Polanští písničkáři.

○ pěkný chodník u parku pod kostelem zbudovala koncem měsíce října místní firma pana Krátkého BIOSTAV?

○ 7. 11. 1995 odletělo na výměnný pobyt šest žáků naší základní školy do anglického WREXHAMU? Tuto již tradiční návštěvu nám oplátí v únoru zase 6 žáků z Wrexhamské školy „The Groves High School“.

○ pan ředitel SPT TELECOM Ing. Rožek přijal pozvání naší radnice, kde přislíbil mimo jiné i zřízení 5 veřejných telefonních stanic ještě do konce t. r.?

○ pod patronací TJ SOKOL Polanka n. O. (ČOS) se uskutečnil slavnostní večer na počest výročí vzniku ČSR? Akce vč. kladeň věnců u pomníku T. G. M. se konala 25. října t. r. v sále místního kina. Hlavní projev přednesl místostarosta Ing. RUSEK a program zpestřili Polanští písničkáři.

○ naše zastupitelstvo na svém šestém zasedání schválilo pro účely městského obvodu Polanka nad Odrou nákup osobního vozidla?

○ z rozhodnutí našeho zastupitelstva jsme se stali minulý měsíc řádnými členy nadace „Muzea pod Landekem“? Členství bylo podmíněno „symbolickým“ vstupným ve výši 10 tis. Kč. Je to jen zlomek skutečných potřeb pro zřízení hornického skanzenu a muzea hornictví, které po staletí výrazně ovlivňovalo, v dobrém i zlém, vývoj celé ostravské aglomerace.

○ v letošním roce fa SPT TELECOM zprovoznila v Polance n. O. 210 nových telefonních linek? Celá tato akce stála jen v letošním roce 2,4 mil. Kč (napojování nových linek, likvidace starého vedení a náklady na nové stanice).

Školství v naší obci

Ve školním roce 1995/96 nastoupilo do 15 tříd ZŠ v Polance nad Odrou celkem 321 žáků, z toho do I. stupně 171. Chlapců je 185 a dívek 136.

Ve 2 odděleních školní družiny je zapsáno celkem 40 dětí, které mohou využívat speciální kroužky, a to sportovní a jazykové. Provoz školní družiny je zabezpečen v době od 6.00 do 8.00 hodin, a od 11.30 do 16.30 hodin.

V obou budovách ZŠ, tzn. v budově čp. 330 na ul. 1. května a v budově čp. 816, na ulici Heleny Salichové, pracuje celkem 23 pedagogických a 10 správních zaměstnanců.

V mateřské škole je pro školní rok 1995/96 zapsáno v 6 třídách 150 dětí. Počet pedagogických pracovníků v MŠ činí 12, správní zaměstnanci jsou 4 a v období topné sezóny přibudou další 4 zaměstnanci – topiči.

Šest pracovníků školní jídelny ZŠ na ulici Heleny Salichové připravuje průměrně denně 275 obědů a 79 svačinek, a to nejen pro žáky

a zaměstnance školy, ale i pro strážníky z řad občanů Polanky nad Odrou, jejichž denní počet činí prům. 60. Finanční cena jednoho oběda činí pro žáky 1.–4. třídy 11,50 Kč, pro žáky 5.–8. třídy 12,50 Kč a pro dospělé strážníky z řad občanů 24 Kč.

Ve školní jídelně mateřské školy zabezpečuje potřebný provoz celkem 5 správních zaměstnanců. Průměrně denně připravuje tento kolektiv 179 obědů a svačinek. Poplatky rodičů za obědy a svačinky činí podle délky pobytu dítěte (celodenní nebo polodenní pobyt) 13 Kč nebo 16,50 Kč.

Základní uměleckou školu v Polance nad Odrou navštěvuje ve školním roce 1995/96 149 žáků, kteří se vzdělávají v oboru hudebním, tanečním a výtvarném. Žáky vyučuje 9 interních učitelů, 1 externí učitel a 3 učitelé z řad důchodců. Provoz ZUŠ je zabezpečen v budově čp. 330, na ul. 1. května.

Eliška Rádšichová

* Naši jubilanti – listopad *

04. 11. 10	Novotná Božena	Jarmily Glazarové 418	85
02. 11. 20	Hurník Fridolín	Anny Letenské 797	75
08. 11. 20	Krakovský Vladislav	1. května 85	75
08. 11. 20	Strakoš Pavel	Oblouková 250	75
10. 11. 20	Vytrásová Emílie	Janovská 476	75
18. 11. 20	Antušáková Anna	Oldřicha Šubora 431	75
21. 11. 20	Bílý Rudolf	Jana Zrzavého 583	75
25. 11. 20	Palička Mojmir	1. května 565	75
05. 11. 25	Neuvirtová Marie	Malostranská 174	70
22. 11. 25	Hurníková Marie	Jana Nohy 439	70
25. 11. 25	Šíra Karel	Leoše Janáčka 807	70

Knihovnické BINGO

V měsíci listopadu a prosinci proběhne v naší knihovně velká hra pro mládež – knihovnické BINGO. Hry se mohou zúčastnit čtenáři knihovny ve dvou kategoriích: 3.–5. třída a 6.–8. třída. Hra bude trvat šest týdnů. Každý týden najdou děti v knihovně dvě otázky (různé náročnosti) a sami si v knihách najdou odpověď. Děti se mohou hry zúčastnit každý týden nebo jen příležitostně. Po uplynutí šesti týdnů nastane velký den

BINGO, při kterém je možné vyhrát některou z pěkných cen. Zakoupení cen pro tuto čtenářskou soutěž přislíbila finančně pokrýt místní radnice, což svědčí o jejím zájmu na zvýšení kulturnosti dětí a mládeže v Polance n. O.

Podrobnosti o hře BINGO jsou zveřejněny v knihovně na Janovské ulici.

Milada Horáčková,
knihovnice

Program kina Polanka na prosinec 1995

neděle 3.	PRVNÍ RYTÍŘ	ano	16.00 a 18.00
úterý 5.	VLÁDCE LOUTEK	ano	16.00 a 18.00
neděle 10.	STATEČNÉ SRDCE (dvojprogram) 167'	ano	jen v 17.00
úterý 12.	NOVÁ KNIHA DŽUNGLE	ano	16.00 a 18.00
neděle 19.	POWER RANGERS: FILM	ano	18.00
úterý 26.	BEZSTAROSTNÁ JÍZDA	ne	18.00

Pro děti: 5. 12. 1995 v 10.00 hod. Pásmo pohádek – SETKÁNÍ S VEČERNÍČKY

KAMELIE dámské krejčovství

Dovolujeme si vám oznámit, že firma
KAMELIE

zahájila provoz dámského krejčovství. Šijeme z doneseného materiálu nebo dle Vašeho výběru z předložených vzorníků.

➤ Najdete nás v **Ostravě-Polance, ul. 1. května 324**, v 1. poschodí nad prodejnou svařovací techniky (boční vchod).

➤ Spojení **autobusem č. 46** ze Svinova, nebo **č. 59** z Vítkovic – Mírové náměstí.

➤ Dámské krejčovství se nachází asi 150 m od zastávky autobusu Pod zámek ve zpětném směru.

Provozní doba:

úterý a středa od 13.00 do 17.30
čtvrtek od 8.30 do 13.30

Na Vaši návštěvu se těší

Anna Hurníková,
Karla Kortusová

Omluva

Omlouváme se tímto za nepřesnou informaci v minulém čísle Zpravodaje, kde byla v rubrice Víte, že... uvedena mylná informace o časovém údaji zbudování základů mostu přes Polančici na Malostranské ulici. Správně měl být uveden údaj r. 1940! Vedoucím stavby byl pověřen náš bývalý občan pan Jan Tošenovjan.

Upozornění

Upozorňujeme vlastníky psů v následujících rodinných domcích č. p. 219, 341, 415, 493, 653, kteří dosud nezaplatili poplatek ze psů za rok 1995, aby tak urychleně učinili v pokladně Úřadu městského obvodu Polanka n. O.

Dále upozorňujeme, že ještě ne všichni občané, majitelé psů starších 6 měsíců, mají své pejsky přihlášené na našem úřadě!

Ve věku 95 let nás navždy opustila dosud
nejstarší občanka naší obce, paní
Anastázie Polášková.

Vzpomínejme v úctě!

V současné době je nejstarším občanem

Polanky n. O. paní

Maria Neuwirthová,

č. p. 1057, která letos oslavila 92 let.

Přejeme jí hodně zdraví!

Budeme mít svou mapu?

(Podnikatelé, pozor!)

Rada našebo obvodu rozhodla, že necháme v příštím roce vytisknout orientační mapu – plán Polanky n. O.

Jedná se o velice pěknou barevnou mapu, tištěnou na křídovém papíře, která bude přehledně informovat o polohopisu ulic a významných objektů v naší obci.

Mapa bude sloužit jak našim občanům, tak hostům, kteří Polanku navštíví a stane se i uboňným suvenýrem k reprezentaci Polanky n. O. na veřejnosti.

Obracíme se v této souvislosti na místní podnikatele a živnostníky, kteří mají zájem o prezentaci své firmy, že mají jedinečnou možnost nechat si na rubové straně této mapy vytisknout reklamu své firmy, vč. svého loga či nabídky!

Bližší informace vám do konce tohoto roku budou poskytnuty na naší radnici. Osobní konzultace je nutná. P. K.

firma Pavel Krátký

provádí:

- ⇒ pozáruční opravy automatických praček všech typů
- ⇒ opravy klasických praček
- ⇒ opravy el. sporáků a el. troub
- ⇒ prodej renovovaných praček se zárukou

Na provedenou opravu je záruka půl roku!

Prodej nových výrobků:

praček, myček nádobí, el. bojlerů, mrazniček a chladniček, mikrovlnných trub, el. a kombinovaných sporáků firem – PHILCO, ZANUSSI, INDESIT, CANDY, WHIRLPOOL, ROMO, SAMSUNG-CALEX, GORENJE, WESTFROST, ARDO!

Vše se zárukou za výhodné ceny, s dovozem do bytu a s předvedením! Po dohodě možnost odkoupení starého zařízení.

Adresa: Ostrava-Polanka,
Molákova 573 (u Dělnického domu)
Tel.: 43 72 13