

POLANSKÝ ZPRAVODAJ

ČÍSLO 6 • ŘÍJEN 1995



Kde se rodí vandalismus?

To, že se vytratila úcta ke starším, není žádný výmysl, ale holá skutečnost. To, že televize průběžně vysílá pořady, které jsou doslova návodem k agresivitě, násilí a vraždění, se rovněž stalo součástí každodenního života. Takže jaký div, když se dva naši chlapi, ještě školáci, o letošních prázdninách vydají na místní hřbitov a vyřadí se na květinových mísách u smuteční kaple. V období civilizačního vývoje, jenž se dějinami posouvá pomocí prostředků, které se až příliš podobají válce (byť nevyhlášené), to je vlastně maličkost, jaká ani nestojí za řeč.

V každém případě však stojí slušným lidem za otázku: Kam spějeme, když se z našeho života vytratila i úcta k mrtvým? Jak své děti vychovávají dnešní rodiče? K čemu vedou své potomky, v čem jsou jim vzorem?

Navenek se tváří a chovají jako slušní lidé. Ve skutečnosti však žijeme v přetvářce a ta nás vede k vnitřní agresivitě, která čas od času – skrytě i veřejně – propukne. Nenávidíme své sousedy, intrikujeme, jsme falešní, jsme zlí... A to nejde před dětmi utajit. Jejich vnímání světa ještě nezná hranice, které dospělí používají, aby dosáhli svého. Děti jsou čestné, aniž by se zabývaly úvaha-

mi o tom, co to čest vlastně je. Jsou pravdomluvné, dokud jim dospělí neukáží, jak snadná je lež, jak je účelná, jak je výnosná. Děti jsou přímé, až do první facky, kterou jim rodič připomene, že pravda se nenosí.

Děti se řídí vzorem. Je jím otec, maminka, učitel. Od nás, ne od někoho jiného, si berou návod, jak žít, jak se chovat, jak se pohybovat životem bez většího úrazu.

Pohled do zrcadla většinou nepotěší. Spíše naopak. Rozzuří, probudí vztek v první řadě sám na sebe, později na okolí. Tak to všechno začíná: chytráctví, podlézavost, neupřímnost, faleš, neschopnost chovat se k sousedovi jako k soused, k ženě jako muž, k dítěti jako zodpovědný dospělý.

Nechtěli jsme moralizovat, ale vyznělo to tak. V podstatě je tento článek shrnutím důvodů, proč nemůžeme být nikdy šťastní a spokojení.

Poničený hřbitov je pouze jedním důkazem z mnoha. Ale co lze s tímto stavem udělat, zatím nevíme. Lidská lhostejnost totiž dosáhla hranice, kdy jde o samou existenci. Na otázku o čí existenci jde, si určitě dokážete odpovědět sami (o samotě, beze svědků).

Redakce

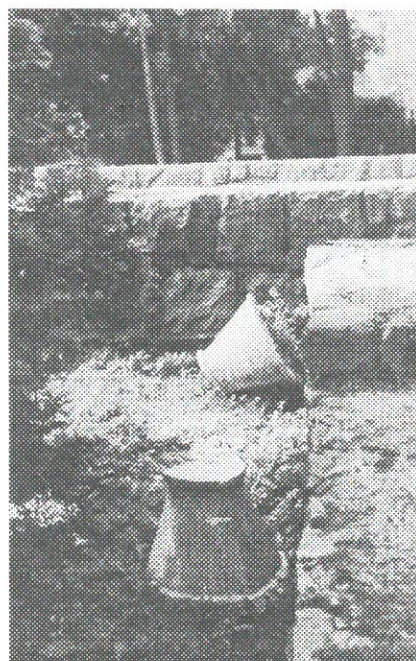

▲ Hmotná škoda, která vznikla poničením keramických váz, je zanedbatelná ve srovnání se škodou morální...

Slovo redakce

Přišel podzim. Opět se připravujeme na zimu, uklízíme okolí domů, zabradý. A opět však potkáváme sousedy, kteří kradmo, vpozdvečer vyjíždějí s kolečky naplněnými vším, co se doma nebodí, aby svůj odpad vysypali jinde, anebo pod rouškou tmy spalují své odpady na zahradě či v kotelích, aby sousedovi „zpřijemnil“ před spaním v ložnici ovzduší. Jsou to většinou stále stejní lidé, ti, kteří mnohdy velkobuř kritizují své okolí, ale na sebe morální metr zatím nenašli – a obáváme se, že nikdy ani nenajdou. Křesťané věří, že boží mlýny melou pomalu, ale jistě. Takže věrme, že dojde i na ty, kdo vesnici špiní. Jednou, ale pak pořádně, protože špatnosti se sčítají. A pak bude platit, že každému podle jeho zásluh...

Proč Sokol (ale nejen Sokol)?

Když Dr. Miroslav Tyrš a Jindřich Fügner zakládali v roce 1862 Tělocvičnou jednotu Sokol, bylo jim zcela jasné, proč tak činí. Chtěli povznést nejen tělesnou zdatnost, ale i kulturní a morální úroveň našeho národa. Tedy schopnosti a vlastnosti, které ani dnes, má-li se člověk úspěšně vypořádat s životními problémy, nelze podceňovat. Pak následovala léta, kdy se těmto snahám dařilo a Sokolstvo se stalo doslova světovým pojmem, ale i údobí, kdy ke škodě nás všech byly tyto ideály potlačeny.

Jaká je situace dnes?

Sokolstvo začíná znovu navazovat na svou slavnou historii, přerušenu před více než 50 lety. Znovu svolává do svých řad všechny, kterým není stav naší společnosti lhostejný. Jaký je tedy stav naší společnosti?

Zdravotní situace našeho obyvatelstva je jedna z nejhorších v Evropě. Dvacet procent branců neodpovídá požadavkům služby v armádě. Ani současný zdravotní stav našich dětí nás

neuspokojuje. Tělesné výchově, nezbytné pro zdravý rozvoj populace, se věnuje jen zlomek dospělých a nepatrná část mládeže. Obezita a poruchy životně důležitých funkcí se objevují už i u dětí. Lépe na tom nejsou ani morálka a mravy. Jejich nedostatek v naší společnosti je terčem všeobecné kritiky.

Nezbývá tedy než o nápravu tohoto stavu usilovat. Začít se musí u těch nejmenších. V tom vidí TJ Sokol své hlavní poslání.

Proto očekáváme nejen zájem, ale i pomoc zejména mladých rodičů. Nestačí jen poslat děti „do Sokola“, ale potřebujeme, aby dbali o pravidelnou docházku, sledovali jejich výsledky, povzbuzovali je – a pokud je to možné, osobně při cvičení mládeže pomáhali.

Na tomto nelehkém úkolu se musí podílet nejen Sokol, ale i rodiče, škola, sportovní kluby, veřejnost, prostě všichni, kteří usilují o naši lepší společnost.

Vítězslav Sýkora

Naši strážníci

V dubnu t. r. začala v naší obci fungovat služba městské policie.

Po nezbytných technických problémech se zařizováním a seznamováním se s pochůzkovými rajóny došlo ke stabilizaci výkonu strážnické služby a strážníci jsou už pravidelně vidět v našich ulicích.

Služba je vykonávána nepřetržitě 24 hodin denně. Vždy slouží dva strážníci (s výjimkou dovolených, nemocí...) a na denní směně i velitel služebny.

Domníváme se, že přítomnost strážníků v naší obci přispěla ke zklidnění a snížení počtu přešlapů na veřejnosti, a věříme, že snad i k většímu pocitu bezpečnosti občanů.

Jsmo si vědomi, že stávající počet strážníků ve službě není vzhledem k rozloze naší obce ideální, a že nemohou být vždy všude tam, kde bychom si zrovna přáli.

V každém případě je to však určitá prevence, která je neméně tak důležitá jako represe.

Pro ilustraci uvádíme přehled činnosti našich strážníků za uplynulé období května až září 1995:

Ve 183 případech byla provedena kontrola podezřelých osob, byly zadrženy 3 osoby při trestném činu, bylo zajištěno 12 míst trestného činu, na policii ČR bylo předvedeno 5 osob, 8 přešlapů bylo postoupeno jinému orgánu a bylo uděleno 5 blokových pokut.

Největším úspěchem bylo zadržení vykradače chatky na Dolní Polance, zajištění potulného zloděje, který přespával v Blücherově lese a vykrádal objekty v širokém okolí a poslední zásah z minulého týdne – dopadení zlodějí „in flagranti“ při vloupání do trafikové budky pana Rykaly na točně Hraničky.

starosta

Polanka má přímé spojení s Vítkovicemi

Přesně ve 4.53 hod. dne 1. 9. 1995 vyjel z točny u Klimkovic na svou první jízdu autobus č. 59.

Poprvé tak máme možnost cestovat veřejným dopravním prostředkem přes jižní část Ostravy a navštívit tak bez problému třeba naše sousedy ve Staré Bělé nebo v Proskovicích.

Věříme však, že tato linka bude využívána zejména našimi občany, kteří jsou zaměstnáni ve Vítkovicích.

Zatím jezdí tento autobus v omezených časových intervalech.

Na základě zájmu cestujících o tuto linku a na základě připomínek našich občanů mohou být časem intervaly upraveny tak, aby co nejvíce vyhovovaly potřebám cestování.

Žádáme proto touto cestou naše občany, aby případné připomínky nebo podněty uplatňovali prostřednictvím našeho úřadu.

P. K.



NACHÁZÍME POCHOPENÍ
PRO HANDICAPOVANÉ DĚTI

Dobrota z lidských srdcí nevymizela

V letním rekreačním táboře v Polance n. O. se rekreovalo letos 70 dětí postižených mentálně i tělesně. Přístup občanů a podnikatelů k dětem mile překvapil. Pro děti sociálně slabší nabídli použité oblečení, firma Tomas z Petřvaldu věnovala dětem bonbony značky Tombi v hodnotě 1000 Kč, prodejna hraček ve Staré Bělé poskytla hračky v hodnotě 1000 Kč, podnikatel pan Mech z Polanky povozil děti koňským povozem a obdaroval je sladkostmi, pan Hanus umožnil dětem projížďku na ponících.

Lidská vlastnost – dobrota – nevymizela. A to zasluží víc než poděkování.

Za OSČK Ostrava

Mgr. Ludmila Dluhošová

Nový hřbitovní řád

Obvodní Rada městského obvodu Polanka nad Odrou se usnesla dne 10. 8. 1995 vydat podle § 45, odst. 1) zák. č. 367/90 Sb. o obcích (obecní zřízení) Hřbitovní řád pro hřbitov v městském obvodu Polanka nad Odrou jako obecně závaznou vyhlášku v rámci přenesené působnosti.

Dodržování ustanovení Hřbitovního řádu je závazné pro správce hřbitova, pro všechny nájemce hrobových a urnových míst a pro všechny návštěvníky.

Vydáním nového Hřbitovního řádu, jako obecně závazné vyhlášky č. 9/95, se ruší Hřbitovní řád ze dne 6. 11. 1991.

V úplném znění je vyvěšen ve vývěsní skřínce u vchodu na místní hřbitov v Polance nad Odrou.

Ze stránek kronik

Za třetí nejstarší památku v naší obci je považována socha sv. Jana Nepomuckého z r. 1747 v dolní části Polanky. O restaurování této vzácné barokní památky byli čtenáři Polanského zpravodaje informováni v prosinci 1994.

V Polance však existuje jedna starší památka, která je zrakům občanů skryta. Je to zvon ve zvonici Husova sboru. Denně jej slyšíte zvonit v poledne nebo v době bohoslužeb.

Zvon pochází ze zámecké kaple sv. Michala našeho zámku. Před dokončením výstavby Husova sboru (v r. 1933) jej Církví čs. husitské věnoval tehdejší majitel zámku pan Antonín Doležel. V knize Heleny Salichové „Stařenčina loktuše“ je zachycena vzpomínka Františka Kvasného: „... na zámecké kapli byl zvoněk, který třikrát denně vyzváněl, a jak se jeho zvoně-

ní pěkně neslo nad rybníky...“ Dále následuje vyprávění o zrušení kaple (str. 26, 27).

Zvon je poměrně malý. Výšku má 220 mm, průměr 290 mm, velikosti zvonce však plně vyhovuje.

Po obvodu zvonu je nápis „GOSS MICH CASBAR KOERBER IN BRESZLAU ANNO 1733“, což v překladu znamená – ulil mne Kašpar Koerber ve Vratislavi roku 1733.

Obětavostí několika členů Církvě čs. husitské v Polance byla v letech 1992–93 pořízena motorová zvonce s dálkovým ovládním, pak namontována automatika s časovým spínačem a zpozďovacím relé. Od 7. března 1993 se zvoní automaticky. Slyšíte tak v současné době jediný, ale zároveň nejstarší zvon v Polance.

Mgr. Jaroslav Král, kronikář

(S potěšením jsem se dověděl, že si mnozí občané vystihují a ukládají články z této rubriky, aby zachovali fakta z historie mladší generaci. Na stránkách PZ se dozvíte ještě hodně zajímavého.)

Víte, že...

☐ věž (hrot kříže) kostela sv. Anny je vysoká od úrovně terénu 53,46 m, což je 297,093 m n. m.? Vlastní kříž je vysoký 4,43 m.

☐ v srpnu t. r. navštívil Polanku n. O. a naši radnici člen sněmovny parlamentu města Wrexhamu, pan Dr. John Marek, který zajišťuje pro naše a anglické děti bezplatné letenky u britských aerolinií pro vzájemné výměnné pobyty?

☐ v termínu a dobré kvalitě dokončili pracovníci ostravských komunikací výstavbu nového mostu přes Polančici na Malostranské ulici? Základy předšlého mostu byly zbudovány v r. 1947.

☐ fa STASPO dokončila tento měsíc v rozsahu čtyřmilionového úvěru část II. etapy plynofikace? 3,5 km uloženého potrubí umožní 129 rodinám – zejména občanům Osady míru, vytápět již letos své rodinné domky plynem.

☐ již byla zahájena výstavba osvětlení místního hřbitova? Práce provádí „domácí“ firma STRUJATO, která se zavázala dokončit práce do konce října t. r.

☐ minulý měsíc byla dokončena na Dolní Polance úprava přítoku Mlýnky? V rámci této akce musela provádějící firma odvézt i několik aut odpadu, který tam po léta ukládali naši občané!

☐ k zahájení školního roku byl vydlážděn zámkovou dlažbou prostor před budovou ZŠ H. Salichové? Byl tak odstraněn letitý problém kaluží, které zneprjemňovaly přístup do školy.

☐ v příštím roce bude útvarem hlavního architekta města Ostravy zpracován podrobný územní plán zóny našeho obvodu?

☐ přes velké problémy s vypínáním el. energie byly ukončeny v měsíci září pracovníky rozvodných závodů Ostrava rekonstrukční práce na obnově el. sítě Osady míru? Dnes už určitě občané, kterých se mnohdy přerušování dodávky el. energie nepříjemně dotýkalo, na strasti s tímto spojené zapomenou a budou se těšit, že v zimním období budou dodávky této energie bezproblémové.

☐ koncem měsíce září navštívilo naši obec a radnici 40 německých občanů z vesničky BORNOW? Byli to zejména tamější příslušníci spolku dobrovolných hasičů, kteří v loňském roce nezištně pomohli v nouzi našim skautům, kteří se vraceli z pobytu v Dánsku. Přivítání na radnici se zúčastnili polanští skauti a delegace našich dobrovolných hasičů. Věřme, že z tohoto pobytu vzejdou dobré přátelské vztahy.

☐ na polních rybnících se objevila koncem září volavka bílá? Jedná se o velmi vzácný druh volavky, která se u nás zastavila na své daleké cestě do jižních krajín.

Volavku viděl a pokusil se ji i vyfotografovat žák 6. třídy Zbyšek Černín.

P. K.



Navštívili nás Bojané

V pátek 22. 9. 1995 navštívila naši obec Podlužácká dechovka BOJANÉ pod vedením kapelníka Štěpána Esterky.

Jediné vystoupení, které se konalo v sále místního kina, se podařilo zajistit díky obětavosti pracovníků našeho kina a díky dobré spolupráci s kulturním střediskem hýlovských lázní.

Svěží muzika, krásné zpěvy, vtipný a hřejivý

doprovod konferenciérů z jižní Moravy – to vše vytvořilo příjemnou atmosféru v celém sále. Chybělo snad už jen rozlévat dobré moravské víno, abychom se cítili jako ve vinném sklepu pod moravskými vinohrady.

Škoda však, jak se už bohužel stává nedobrou tradicí, že sál nebyl opět zcela zaplněn...

P. K.

*** Naši jubilanti ***

SRPEN

Kalivodová Anna	Prostřední 737	91 let
Hrnčárková Drahomíra	Staniční 678	85 let
Valentová Vojtěška	1. května 766	85 let
Žižka Karel	Leoše Janáčka 535	75 let
Podolský Rudolf	Jana Zrzavého 605	70 let
Bartoš Jaroslav	U Rybníčku 16	70 let
Kudela Zdeněk	Heleny Salichové 646	70 let

ZÁŘÍ

Pospíšilová Marie	1. května 230	85 let
Hurníková Antonie	U Rybníčku 24	85 let
Novotná Marie	Rezáčova 892	75 let
Velasová Anna	Malostranská 138	75 let
Vávrová Ludmila	1. května 545	75 let
Malíková Anna	1. května 80	75 let
Bílá Marie	Malostranská 320	75 let
Mlčoch Ladislav	Molákova 559	70 let
Štefková Marie	Za Humny 553	70 let

ŘÍJEN

Polášková Anastazie	Prostřední 658	95 let
Neuvirt Viktor	K Vydralinám 376	85 let
Freislerová Františka	1. května 564	85 let
Vlková Františka	Bedřicha Smetany 645	80 let
Andrlová Marie	Leoše Janáčka 812	80 let
Stiller Václav	Jana Zrzavého 611	75 let
Surá Zdeňka	Gregora Tajovského 387	70 let
Galejová Orlanda	1. května 1109	70 let

Pořádek bude i kolem Polančice!

Státní meliorační správa upozorňuje vlastníky a uživatele nemovitostí kolem vodního toku (Polančice), že jsou povinni bez náhrady odstranit překážky ve vodním toku podél svých pozemků (viz Zákon o vodách 138/73 Sb., § 38, odst. 1b) a samozřejmě že nesmí využívat břehy toku či vlastní tok jako svou soukromou skládku!

Státní meliorační správa bude provádět kon-

trolní prohlídky a u pozemků, kde budou zjištěny závady definované citovaným zákonem, budou příslušní majitelé písemně upozorněni na povinnost závady do dvou měsíců odstranit. V případě, že takto neodčiní, bude záležitost postoupena příslušnému vedohospodářskému orgánu.

Státní meliorační správa Ostrava
územní pracoviště, Libušina 8

„KOLIK JAZYKŮ UMÍŠ, TOLIKRÁT JSI ČLOVĚKEM“

Školská a kulturní komise obvodní Rady městského obvodu Polanka nad Odrou nabízí možnost návštěvy kurzu jazyka německého.

Výuka bude probíhat v budově ZŠ, ul. 1. května čp. 330, Polanka nad Odrou a bude zahájena za předpokladu dostatečného počtu přihlášených.

Zájemci se mohou přihlásit v termínu do 15. října 1995 v kanceláři místního úřadu, I. poschodí, dv. č. 16, kde vám budou poskytnuty další bližší informace.

Zprávy z Orla

I v letošním roce se členka naší jednoty Jana Cindlerová zúčastnila ústřední soutěže přednesu křesťanské poezie a prózy „Svatováclavská réva 95“, která se konala v Katolickém domě v Lubině 16. 9. 1995.

O první místo v kategorii od 14 do 19 let se podělily Šárka Romanová z Paskova s Janou Cindlerovou.

Jana přednášela prózu L. Lotmarové „Má první láska“, Šárka báseň Jiřího Ortana „Jeremiášův pláč“.

Ve 3 kategoriích soutěžilo 54 účastníků z 25 jednot z celé republiky.

Na závěr soutěže byly předvedeny ukázky z prvního orelského doušku, který se konal na jaře v Hlinsku.

Alois Neisar

Program kina Polanka na říjen

neděle 8.	Polibek smrti	od 12 let	16.00 a 18.00 hod.
úterý 10.	Smrtící epidemie	od 12 let	16.00 a 18.00 hod.
neděle 15.	Lháři	ne	18.00 hod.
úterý 17.	Sám doma a bohatý	ano	16.00 a 18.00 hod.
neděle 22.	Mizerové	ne	18.00 hod.
úterý 24.	Rapsodie v Miami	ne	18.00 hod.
neděle 29.	Příběh z Bronxu	od 12 let	16.00 a 18.00 hod.
úterý 31.	Všude dobře, doma nejlíp	ano	16.00 a 18.00 hod.

ZMĚNY V SOCIÁLNÍCH DÁVKÁCH

Nový systém státní sociální podpory

Vážený spoluobčané, jak jistě ze sdělovacích prostředků víte, dochází k zásadní změně ve výplatě dávek – nyní dávek sociální podpory. Tyto se dělí následovně:

a) dávky, poskytované v závislosti na výši příjmu

- 1) přídatek na dítě
- 2) sociální příplatek (dříve SVP)
- 3) příspěvek na bydlení
- 4) příspěvek na dopravu

Východiskem pro určení výše těchto dávek je hranice životního minima.

b) dávky, kdy se nezjišťují příjmy rodiny

- 1) rodinný příspěvek
- 2) zaopatřovací příspěvek
- 3) dávky péčovské péče
- 4) porodné
- 5) pohřebné

Podmínkou nároku na dávky soc. podpory je trvalý pobyt na území ČR a u dávek závislých na příjmu musejí mít trvalý pobyt i ostatní společně posuzované osoby (rodina).

Dávky budou poskytovány prostřednictvím Magistrátu města Ostravy, se sídlem na ul. Husova č. 7 (u evangelického kostela v Ostravě). Od prosince 1995 bude v provozu kontaktní místo Magistrátu města Ostravy pro občany Polanky nad Odrou, a to ve Svinově na ul. Peterkova č. 369 (u nádraží), kde lze podávat žádosti již od 4. 12. 1995.

Zákon o státní sociální podpoře nabude účinnosti ve dvou termínech. Od 1. října 1995 budou poskytovány dávky, které nejsou závislé na výši příjmu – rodičovský příspěvek, zaopatřovací příspěvek, dávky péčovské péče, porodné a pohřebné. O tyto dávky si můžete žádat již od 4. 9. 1995 na Husově ul. č. 7 v Ostravě.

Od 1. ledna 1996 se začnou poskytovat dávky závislé na příjmu rodiny – přídatek na dítě, sociální příplatek, příspěvek na bydlení a příspěvek na dopravu. Již od prosince si o tyto dávky můžete podat žádost na kontaktním místě, a to ve Svinově, Peterkova ul. č. 369.

Přídatek na dítě a na dopravu se přiznávají na

POZVÁNKY

Základní organizace ČSCH v Polance n. O. pořádá v sobotu 28. října 1995 od 8.00 do 14.00 hod.
ve svém chovatelském areálu
**PRODEJNÍ VÝSTAVU
DROBNÉHO ZVÍŘECTVA.**
Na Vaši návštěvu se těší
výbor ZO Polanka n. O.
Informace podá Václav Andla (tel. 43 73 56).

■ ■ ■

Oznamujeme Vám tímto, že TJ JO při DV Polanka n. Odrou pořádá dne 14. 10. 1995 **jezdecké závody** (veřejný trénink) v areálu střediska „Zámek“. Začátek závodů bude v 11.00 hod. (může být ovlivněn počtem startujících koní).
Těšíme se na Vaši návštěvu a srdečně zveme i Vaše rodinné příslušníky a známé.
Za JO: Božena Ivančinová,
tajemnice závodů

■ ■ ■

Sokol v Polance nad Odrou zve všechny děti, které mají rády pohyb, **k pravidelnému cvičení**, které bylo zahájeno již v září 1995 v tělocvičně ZŠ H. Salichové. Pro dorostenky a dorostence připravujeme cvičení aerobiku v průběhu měsíce října. Zároveň zveme do cvičení ženy vždy od úterý v 18 hodin tamtéž.
Přijďte a přiveďte své známé!

rok, a to na období od 1. července do 30. června následujícího roku. Příjem se zjišťuje za kalendářní rok předcházející tomuto období. Poprvé se tyto dávky přiznají nejdříve na období od 1. 1. 1996 do 30. 6. 1996 a rozhodným bude příjem za rok 1994. Poté bude třeba o přídavek na dítě nebo příspěvek na dopravu znovu žádat a doložit příjem za rok 1995.

Sociální příplatek a příspěvek na bydlení se přiznávají na období kalendářního čtvrtletí a příjem se zjišťuje za předchozí kalendářní čtvrtletí. O tyto dvě dávky bude nezbytné žádat každého čtvrt roku.

Formulář žádosti na každou uvedenou dávku dostanete přímo na úřadě, který dávky vyplácí.

Při vyplňování vám budou pracovníci úřadu nápomocni.

V případě jakýchkoliv nejasností se obraťte na sociální úsek místního úřadu, kde se budeme snažit vám vaše dotazy zodpovědět.

Zdenka Svobodová

Stejně nebo různé penzijní fondy?

Přitažlivá nabídka CR Fontány

Zákonem č. 42/1994 „O penzijní připojištění se státním příspěvkem“ vláda vytvořila pro občany České republiky takové podmínky, aby dopady státní politiky na budoucí sociální zabezpečení občanů v důchodu byly co nejméně tíživé. Svou sociální politikou tak vláda naznačuje, aby každý občan sám se stal zodpovědným za svůj životní standard v budoucnu. Je totiž málo nadějně spoléhat se v tržní ekonomice na principy solidarity. Nevyužitím poskytovaných státních příspěvků na penzijní připojištění již nyní se občané vědomě připravují o slušné peněžní příjmy v budoucnu, kdy státem poskytovaný důchod nebude zřejmě stačit k uspokojení potřeb starších občanů.

Akciové společnosti – penzijní fondy, které vznikly v souladu s tímto zákonem a byly schváleny Ministerstvem financí ČR, nabízejí občanům nejrozumnější, výhodné i méně výhodné podmínky připojištění. V osvětě, který náš penzijní fond **CR FONTÁNA** provádí mezi občany, propagujeme především zásadu, aby penzijní připojištění měl uzavřeno každý občan České republiky, a to u kteréhokoliv penzijního fondu. U našeho fondu **CR FONTÁNA** pak proto, že...

chceme přiblížit občanům výhody našeho fondu. Pro každého je jisté důležité, zda fond, který si vybere, dokáže nabídnout něco navíc. Tady totiž existují značné rozdíly v přístupu jednotlivých fondů i v podmínkách jejich nabízeného připojištění.

Penzijní fond **CR FONTÁNA** přichází s přitažlivou nabídkou:

- pro generaci 18–34 let tzv. výsluhovou penzi, která umožňuje účastníkovi již po 15 letech plateb příspěvků jednorázově vyzvednout ze svého účtu 50 % zhodnocených finančních prostředků – viz tabulka,
- generace invalidů nebo i tělesně nepostižených občanů ve věku 18–45 let může sjednat navíc invalidní penzi, která umožňuje již po 5 letech plateb příspěvků na toto připojištění jednorázově vybrat celý účet zhodnocených peněz invalidního účastníka nebo vyplácet penzi v měsíčních dávkách na sjednanou dobu nebo dožití,
- starobní penzi (sjednává se vždy) pro občany od 18 let bez dalšího omezení věku, s nárokem na jednorázové vyrovnání nebo výplaty dávek již od

50 let věku účastníka a již po 1 roce plateb příspěvků. Této výhody využijí zvláště občané nad 50 let, kdy penzijní připojištění představuje nejvýhodnější formu spoření, s úrokem vyšším než 30 % díky státním příspěvkům,

- pozůstalostní penzi, která se vyplácí po smrti účastníka osobám určeným ve smlouvě po stejnou sjednanou dobu a ve stejné výši, jako by ji pobíral účastník. Pozůstalostní penze při starobní penzi na dožití se pak vyplácí ještě 2 roky po smrti účastníka,
- možnost jednorázového vyrovnání, tj. vyzvednutí celého účtu zhodnocených finančních prostředků u starobní a invalidní penze, po splnění podmínek na její výplatu,
- rovnoměrné, s časem neměnné nejvyšší měsíční dávky starobní penze s doživotní výplatou – viz tabulka,
- možnost kdykoliv přejít k jinému penzijnímu fondu,
- pravidelné informace o stavu vašeho účtu zdarma,
- záruku, že s vašimi penězi hospodaří zkušený profesionál pod dohledem státu,
- významné výnosy z hospodaření silného českého kapitálu,
- každoroční slosování účastníků v hodnotné soutěži.

CR FONTÁNA, penzijní fond, a. s., se sídlem v Ostravě 1, Čs. legii 16, 701 56, tel. 069/23 67 97, je členem Asociace penzijních fondů a patří mezi jejich elitu nespornými přednostmi svého penzijního plánu, zřetelně odlišného od ostatní nabídky na trhu penzijního připojištění. Je to dáno i solidností a vahou českých iniciátorů a zakladatelů fondu, a to a. s. KREDITAL a FORESTINVEST, FORESTA, SILVACO, patřících k nejsilnějším firmám v odvětví lesního hospodářství. Depozitářem fondu je elitní česká banka FORESBANK, a. s., se sídlem ve Zlíně.

O solidnosti našeho penzijního fondu vás přesvědčí nejen vybrání a zaškolení pracovníci obecního úřadu, ale třeba i následující tabulka umožňující srovnání s některými dalšími fondy, pokud jde o rozdílnost výplat měsíčních dávek u starobní penze s doživotní výplatou.

Tabulka účtu občana při platbách 100 až 500 Kč/měs.

Výše účtu účastníka v Kč podle počtu let placení a výše měsíčních příspěvků
(ve výši účtu je k příspěvku účastníka připočtena výše státního příspěvku a předpokládaný výnos fondu 10 %)

počet let	příspěvek 100,- účastníka	příspěvek 200,- účastníka	příspěvek 300,- účastníka	příspěvek 400,- účastníka	příspěvek 500,- účastníka
5	6 000 11 122	12 000 21 557	18 000 31 307	24 000 40 371	30 000 48 750
10	12 000 28 681	24 000 55 642	36 000 80 883	48 000 104 404	60 000 126 205
15	18 000 56 960	36 000 110 535	54 000 160 724	72 000 207 528	90 000 250 947
20	24 000 102 504	48 000 198 941	72 000 289 310	96 000 373 612	120 000 451 846
25	30 000 175 854	60 000 341 320	90 000 496 399	120 000 641 091	150 000 775 395
30	36 000 293 983	72 000 570 622	108 000 829 917	144 000 1 071 868	180 000 1 296 475
35	42 000 484 232	84 000 939 916	126 000 1 367 052	168 000 1 765 639	210 000 2 135 678
40	48 000 790 630	96 000 1 534 668	144 000 2 232 113	192 000 2 882 965	240 000 3 487 225

V Ostravě dne 15. 8. 1995

Ing. L. Trávníček,
obchodní manažer

... přitažlivá nabídka CR Fontány

Jakou měsíční penzi nabízejí některé fondy po 20 letech plateb při měsíční přispěvku občana 300 Kč?

Českomoravský penzijní fond

Věk nástupu do penze

Muži	55	57	59	61	63	65
Částka na účtu	289310	360543	446736	551028	677222	829917
Nástupní penze	1215	1633	2188	2925	3094	5212
Penze ve 2. roce	1215	1633	2188	2925	3094	5212
Penze v 11. roce	1215	1633	2188	2925	3094	5212
Penze v 21. roce	1215	1633	2188	2925	3094	5212

Ženy	55	57	59	61	63	65
Částka na účtu	289310	360543	446736	551028	677222	829917
Nástupní penze	974	1304	1743	2329	3113	4168
Penze ve 2. roce	974	1304	1743	2329	3113	4168
Penze v 11. roce	974	1304	1743	2329	3113	4168
Penze v 21. roce	974	1304	1743	2329	3113	4168

Penzijní fond Fontána

Věk nástupu do penze

Muži	55	57	59	61	63	65
Částka na účtu	288136	359180	445144	549159	675018	827308
Nástupní penze	3129	4277	5944	8774	13896	26053
Penze ve 2. roce	3129	4277	5944	8774	13896	26053
Penze v 11. roce	3129	4277	5944	8774	13896	26053
Penze v 21. roce	3129	4277	5944	8774	13896	26053

Ženy	55	57	59	61	63	65
Částka na účtu	288136	359180	445144	549159	675018	827308
Nástupní penze	2592	3360	4374	5743	7651	10426
Penze ve 2. roce	2592	3360	4374	5743	7651	10426
Penze v 11. roce	2592	3360	4374	5743	7651	10426
Penze v 21. roce	2592	3360	4374	5743	7651	10426

Spořitelní penzijní fond

Věk nástupu do penze

Muži	55	57	59	61	63	65
Částka na účtu	289285	360512	446696	550980	677163	829844
Nástupní penze	1137	1521	2028	2699	3585	4759
Penze ve 2. roce	1371	1835	2446	3255	4324	5739
Penze v 11. roce	3004	3976	5231	6851	8932	11592
Penze v 21. roce	5939	7431	9135	10822	12582	15060

Ženy	55	57	59	61	63	65
Částka na účtu	289285	360512	446696	550980	677163	829844
Nástupní penze	926	1236	1646	2189	2913	3878
Penze ve 2. roce	1117	1491	1986	2641	3516	4680
Penze v 11. roce	2535	3370	4458	5405	7746	10171
Penze v 21. roce	5817	7490	9523	10668	13960	16898